

# ANÁLISIS DE LA CRIMINALIDAD EN ÁREAS METROPOLITANAS

Vásquez Carrillo Kira Margarita (1), Herrera Rodríguez Jacobo (2).

1 [Comunicación social-Periodismo, Universidad Autónoma del Caribe, Barranquilla] | Dirección de correo electrónico: [Kira\_o81@hotmail.com]

2 [Departamento de estudios sociales, División de Ciencias Sociales y Humanidades, Campus León, Universidad de Guanajuato] | Dirección de correo electrónico: [herrerajacob@yahoo.com.mx](mailto:herrerajacob@yahoo.com.mx)

## RESUMEN

Se estableció un programa de trabajo de investigación para el problema de emisión de conductas criminales en los jóvenes de la zona metropolitana de León Guanajuato México. Para ello, se estudiaron variables estructurales y la disponibilidad de elementos de Bienestar social, relacionadas con la emisión de conductas de tipo criminal en la adolescencia y juventud. Este trabajo está fundamentado en la Teoría de la Construcción Metropolitana de Simmel (1988), la Teoría del Aprendizaje Social (Bandura, 1982) y en la Psicología Interconductual (Kantor, 1980, Ribes y López, 1985). Mientras que los datos recolectados se obtuvieron a través de la observación directa y la aplicación de encuestas. Los hallazgos de este estudio han permitido identificar los elementos consistentes que guardan relación funcional con las manifestaciones conductuales de los jóvenes, desde donde se proponen aplicaciones preventivas y correctivas.

## ABSTRACT

A program with the objective to research the problem of the criminal behavior emission in young people of the Leon Guanajuato city was established. For this end were studied structural variables and the availability of social welfare elements with relation to the emission of criminal behaviors in adolescence and youth. This work is based on the Simmel's Theory (1988) about metropolis, the Social Learning Theory (Bandura, 1982) and the behavioral Psychology of Kantor (1980) Ribes & Lopez (1985). While the collected data were obtained through direct observation and implementation of surveys. The findings of this study have identified the consistent elements that keep functional relationship with the behavioral manifestations of youth, where preventive and corrective applications are proposed.

### Palabras Clave

Criminalidad; jóvenes; metrópolis; psicosocial; micro-comercios.

## INTRODUCCIÓN

Las grandes ciudades de Latinoamérica suelen enfrentar complejos problemas sociales, entre los que destacan la pobreza, las pocas oportunidades para ciertos sectores poblacionales, la marginación, el hacinamiento y la inseguridad generalizada.

El contenido de este trabajo se centra en el análisis de la criminalidad sobre giros micro-comerciales, el papel de la construcción metropolitana en la generación y proliferación de conductas criminales, así como detectar algunas contingencias sociales ligadas a la vida en la metrópoli que inciden en el tema de la criminalidad.

Todo esto, a través de un marco de referencia que aglutina componentes de la Teoría de la Construcción Metropolitana de Simmel (1988), de la Teoría del Aprendizaje Social (Bandura, 1982) así como de la psicología interconductual (Kantor, 1980, Ribes y López, 1985). La psicología conductual, en específico el interconductismo (Kantor, 1980) y la Taxonomía de la Teoría de la conducta (Ribes y López, 1985; Ribes et al., 2008) proveen un marco teórico-categorial pertinente para analizar procesos de interacciones sociales principalmente porque consideran que toda conducta humana es social aunado a que proponen un marco de análisis basado en el escrutinio de situaciones de intercambio, sanción y poder dentro de las relaciones sociales. Así mismo los conceptos de los anteriores modelos son compatibles para adherirse a las propuestas de Simmel (1988) y Bandura (1982).

### Análisis de la criminalidad en giros Micro-comerciales

De acuerdo a una encuesta realizada por el Instituto Nacional de Estadística y Geografía (INEGI) detectó que la ciudad de León, Guanajuato, es uno de los sitios donde están los niveles más elevados de violencia familiar,

drogadicción, alcoholismo, vandalismo y uso de armas entre la población de 12 a 29 años.

Así mismo existen cifras que reportan que la violencia en el noviazgo es un problema persistente, De acuerdo a los resultados obtenidos en la Encuesta Nacional de Violencia en las Relaciones de Noviazgo (ENVINOV, 2007) hecha con el objetivo de ayudar y orientar a los jóvenes a identificar la violencia en pareja, se consideró aquellos jóvenes entre 15 y 24 años que estaban solteros (14 millones 61 mil 802), de este total, se seleccionó a aquellos que durante 2007 tuvieron relaciones de noviazgo con su pareja (7 millones 278 mil 236).

Los datos obtenidos revelan que 15% de los noviazgos mexicanos han tenido episodios de violencia física; 76% ha sufrido agresiones psicológicas y 16.5% ha tenido experiencias de violencia sexual, siendo las mujeres las que forman las dos terceras partes de las personas que han tratado de forzar o que han forzado a tener relaciones sexuales. De las y los jóvenes que han sufrido violencia física, hay un 62.5% que ha recurrido a alguna persona en busca de ayuda, principalmente los amigos (33%), otros familiares (9.2%) y la mamá (14%). Cabe señalar que de este total, el 66% son hombres y el 34% mujeres.

La metrópoli incide de una u otra forma en lo que sus pobladores hacen y en el cómo lo hacen. Esto, había sido señalado por Simmel desde principios del siglo XX, advirtiendo que la metrópoli iba a ponderar prácticas como la vida cosmopolita, la mercantilización de la vida, el hastío y como consecuencia un mayor espacio para la experiencia del anonimato y la anomia, que de cierta manera facilitarían en el sujeto la emisión de conductas con cada vez menor apego comunitario.

### *La conducta violenta en los adolescentes*

De acuerdo a información vertida por entidades de seguridad pública (Arango y Medina, 2003; Arellano, 2004) el crecimiento de las tasas de criminalidad en general es relevante, sin embargo, llama la atención el incremento de los adolescentes que tienen conflictos con la ley penal

por conductas que de alguna forma implican violencia o agresión.

Según datos arrojados por la Secretaría de Salud (2006) sobre violencia y salud, la mayoría de los casos de atención hospitalaria de urgencia en México que involucran a adolescentes, se deben a consecuencias de accidentes o actos violentos. De acuerdo con Cobo y Tello (2008) la violencia entre los adolescentes ha escalado al nivel de verse como una conducta típica en escenarios como la escuela y la calle.

## MATERIALES Y MÉTODOS

Para la realización de este estudio, se consideró que el uso de encuestas y la observación directa son procesos prácticos y necesarios como medios de recolección de datos.

En el trabajo participaron 801 personas, incluyendo hombres y mujeres, propietarios(as) y empleados de micro-negocios, pertenecientes a diferentes colonias ubicadas en la zona metropolitana de León, Guanajuato, México. A estas personas se les realizó una encuesta que incluía variables como el tipo de negocio, la colonia donde está ubicado, número de empleados al momento del asalto, número de veces asaltado, número de asaltantes, hora en que fue asaltado, arma utilizada al momento del asalto, sexualidad de la víctima, infraestructura y diseño de la colonia, entre otros.

Igualmente, se realizaron salidas de campo a varias colonias para observar el aspecto y las instalaciones de estos lugares.

## RESULTADOS Y DISCUSIÓN

Con base en los datos recabados se encontró que los micro-negocios con mayor número de asaltos son los abarrotes. Asimismo, cuando la residencia del dueño se encuentra ubicada en el barrio, existe una relación con las pandillas en la mayoría de casos, y el tipo de relación con las pandillas es buena.

Respecto a los asaltos, el arma que más se utiliza al momento de atacar los micro-negocios es el arma blanca, y corresponde a los siguientes

horarios: 11:00 hrs, 17:00 hrs, 19:00 hrs, 20:00 hrs, 21:00 hrs, 22:00 hrs. [Imagen 1]



IMAGEN 1: Gráfico de barras que explica la relación entre si el micro-negocio ha sido asaltado y a qué hora.

La Encuesta de Cohesión Social para la Prevención de la Violencia y la Delincuencia (ECOPRED, 2014) arrojó datos como los siguientes: León es primer lugar en jóvenes que han consumido drogas (15.1 por ciento), en muchachos que han usado armas o han cometido actos de vandalismo (21.1 por ciento) y en jóvenes que tienen amigos involucrados en asuntos de drogas ilegales (31.7 por ciento) (INEGI, 2015).

En cuanto a las colonias con más índices de asaltos se encuentran: Arandas, Unidad Obrera, el Coecillo, San Isidro, S/C, Bellavista, Lomas de Guadalupe, La Moreña, Lomas de la piscina, San Antonio, San Francisco del rincón. Igualmente, las colonias que tienen menos índices de rondines policiales son: Jesús María, Arandas, Las Hilamas, San Isidro, San Miguel, Los limones, Agua Azul, San Antonio Texas, Lomas de Echeveste.

Al momento del asalto, hubo mayor número de clientes cuando el número de asaltantes fueron dos. Al atender a una persona se demostró que se presenta una mayor cantidad de asaltos en los micro-negocios.

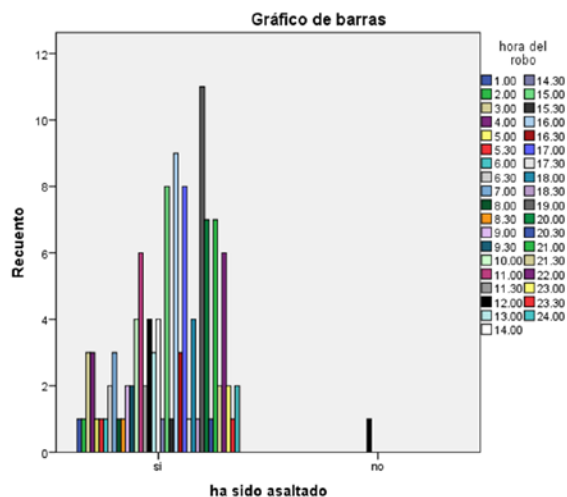
Según datos arrojados por la Secretaría de Salud (2006) sobre violencia y salud, la mayoría de los casos de atención hospitalaria de urgencia en

México que involucran a adolescentes, se deben a consecuencias de accidentes o actos violentos.

De acuerdo con Cobo y Tello (2008) la violencia entre los adolescentes ha escalado al nivel de verse como una conducta típica en escenarios como la escuela y la calle.

El tiempo promedio de reacción a la llegada de los policías ante un hecho es de 1 hora. También, en los resultados se identifica que cuando existe un asalto dentro de algún giro comercial se encuentran pandillas cerca del mismo. Se muestra que cuando la persona ha sido asaltada dentro de su negocio, la relación con la policía es ausente en la mayoría de los giros comerciales. Ya sea que el dueño del giro comercial viva dentro del barrio o lejos de su negocio, la relación que mantiene con las pandillas en la mayoría es ausente.

En las siguientes colonias se registró que no se realiza vigilancia privada: Jesus Maria, Gonzalez Ortega, Unidad Obrera, Las Hilamas el Coecillo, San Miguel, S/C, Valle de León, Paseos del Maurel, Infonavit Granada, Bellavista, Agua Azul, Cerrito de Jerez, Lomas de Echeveste, Valle Delta, La Moreña, La Sandía, Lomas de la Piscina. [Imagen 2]



IMAGEN 2: Grafico de barras que explica la relación entre las colonias donde se realiza o no vigilancia privada.

Con respecto a la vigilancia vecinal las colonias que no cuentan con este aspecto son: Jesús María, Arandas, Lomas de los Olivos, Unidad Obrera, Infonavit Granada, Playas de Sotelo, Los limones, León II, San Antonio Texas, Lomas de Echeveste, La sandía, lomas de la piscina, cerro del cuarto, Gto. [Imagen 3]

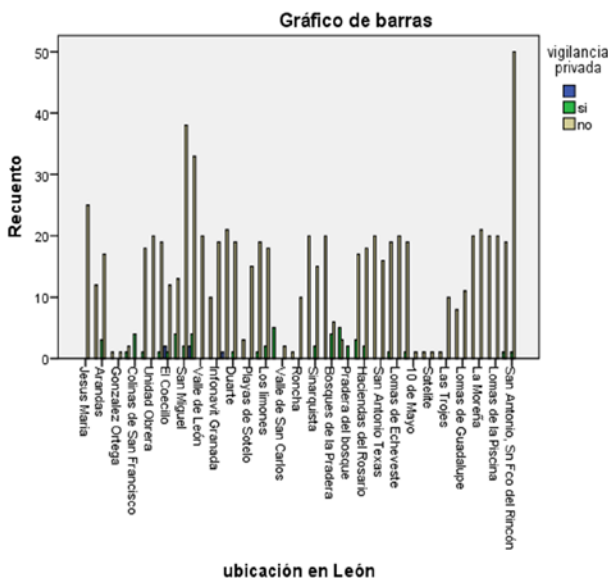

IMAGEN 3: Grafico de barras que explica la relación entre las colonias donde hay o no vigilancia vecinal.

## CONCLUSIONES

Este estudio permitió observar que el crecimiento de las tasas de criminalidad en León, más que nada, por parte de los adolescentes es relevante, y esto guarda una relación significativa con sus características de metrópoli.

Es importante destacar que uno de los sectores más afectados por la delincuencia en colonias de León como Arandas, Unidad Obrera, el Coecillo, San Isidro, S/C, Bellavista, Lomas de Guadalupe, La Moreña, Lomas de la piscina, San Antonio, San Francisco del rincón; han sido los giros micro-comerciales, principalmente los abarrotes, las farmacias, los minisúper, las tortillerías, venta de comidas y vinatas.

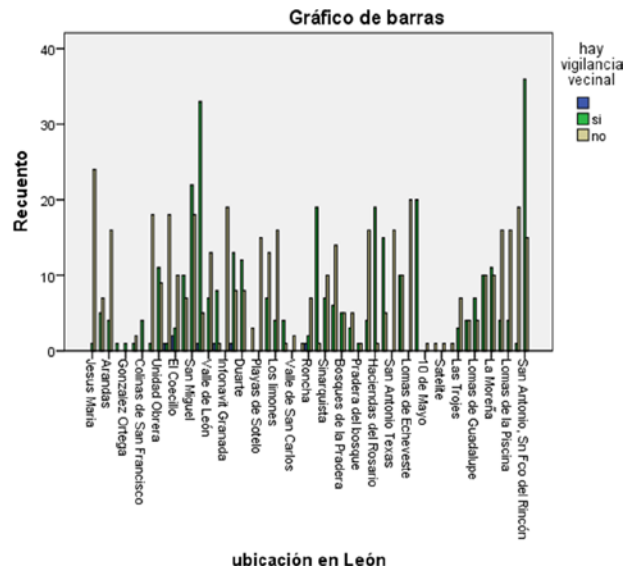
En términos generales los datos expuestos sugieren como pertinente el desarrollo de procesos de investigación y atención en materia de factores vinculados al control y prevención de las conductas de agresión de los adolescentes pertenecientes a pandillas, a fin de contar con mejores estrategias de prevención y abordaje.

## REFERENCIAS

Libro:

- [1] Cobo, P. y Tello, R. (2008). *Bullying en México: conductas violentas en niños y adolescentes*. México: Quazro.
- [2] Kantor, J.R., (1980). *Psicología Interconductual*. México: Trillas.
- [3] Ribes, E. y López, F. (1985). *Teoría de la conducta: un análisis de campo y paramétrico*. México: Trillas.

Artículo:

- [4] Arango, A. y Medina, C. (2003). *Sistema de Información Delictiva: La estadística de seguridad pública en México*. México: Instituto Nacional de Ciencias Penales.
- [5] Instituto Nacional de Estadística y Geografía. (2015). Encuesta de Cohesión Social para la Prevención de la Violencia y la Delincuencia (ECOPRED) 2014. Aguascalientes: INEGI.
- [6] Instituto Mexicano de la Juventud e Instituto Nacional de Estadística y Geografía. (2009). Encuesta Nacional sobre Violencia en el Noviazgo 2007. México: Instituto Mexicano de la Juventud.
- [7] Secretaría de Salud (2006). Informe Nacional sobre Violencia y Salud. México, DF: SSA.
- [8] Arellano, E. (2004). Los desafíos de la delincuencia en México. Centro de Estudios Sociales y Opinión Pública, Cámara de Diputados, LIX Legislatura. Recuperado el 13 de marzo de 2012 de:  
<http://www.diputados.gob.mx/cesop/boletines/no6/LOS%20DESAFIO%20DE%20LA%20DELINCUENCIA%20EN%20MEXICO.pdf>
- [9] De la Peña, G. *Simmel y la Escuela de Chicago en torno a los espacios públicos en la ciudad*. Sincronía Otoño (2003). ITESM, Campus Saltillo/Universidad de Barcelona.